Общественно-политическая газета Карачаево-Черкесии

День Республики

Газета издается с 4 июля 1918 года

Интернет-версия издания: www.denresp.ru

Цена в розницу свободная.

№ 69 (186795) 2013 г. Вторник 14 мая

Поздравили с Днем Победы

НА ИМЯ Главы КЧР Рашида Темрезова поступили поздравления с Днем Победы от Президента РФ Владимира Путина, премьер-министра страны Дмитрия Медведева и полномочного представителя Президента РФ в СКФО Александра Хлопонина.

В них, в частности, говорится: “Этот праздник бесконечно дорог всем поколениям граждан России. Наши отцы и деды отстояли свободу и независимость Отечества, внесли решающий вклад в освобождение Европы и всего мира от нацизма. Память о героизме, стойкости и силе духа фронтовиков и тружеников тыла будет жить в веках, объединять наш народ, питать его нравственные и духовные силы”.

“9 мая мы чествуем тех, кто отстоял свободу и независимость Родины, спас мир от нацизма. Память о героях фронта и тыла всегда будет жить в наших сердцах. Беречь ее и совместно работать во имя процветания России - это важнейшая задача для всех поколений”.

“Наши отцы и деды не жалели себя, когда отстаивали свободу своей великой Родины, когда освобождали народы Европы от фашизма, когда водружали флаг над Рейхстагом. Они мечтали о мире и все сделали для того, чтобы он пришел на нашу прекрасную землю. А мир в их понимании не представлялся без равенства всех народов, без уважения к представителям каждой национальности, без единства и сплоченности в стремлении одолеть коварного агрессора - ведь именно в этом сила и мощь государства.

День Победы - праздник торжества мира, справедливости и великой жертвенности. Праздник единения народов, которые смогли вместе выстоять в те тяжкие военные годы. Мы помним и ценим подвиг победителей Великой Отечественной, а значит, Россия всегда будет единым и сильным государством”.

Цветы - к Вечному огню

9 МАЯ в связи с 68-й годовщиной Великой Победы руководство и сотрудники УФСБ России по Карачаево-Черкесской Республике возложили цветы к Вечному огню на Аллее Героев и почтили минутой молчания память бойцов, павших в боях за свободу и независимость Отечества.

Чекисты Карачаево-Черкесии внесли свой значительный вклад в борьбу с немецко-фашистскими захватчиками. В 1942 году по указанию Ставропольского крайкома партии по линии органов госбезопасности были созданы партизанские отряды.

Благодаря действиям партизан удалось выиграть время для эвакуации гражданского населения, а частям наших регулярных войск занять оборону в этом районе. Всего при выполнении боевых заданий погибли 24 чекиста.

Многими героическими эпизодами прославились бойцы партизанских отрядов Карачаево-Черкесии, защищая свой край и свою Родину. Этими небольшими схватками с врагом они положили начало великого сражения за оборону Кавказа, которое вошло в историю Великой Отечественной войны как одно из самых знаменательных.

Память о товарищах, отдавших жизнь за Родину, живет в наших сердцах, передается новым сотрудникам, принявшим решение посвятить жизнь защите государственной безопасности страны.

Пресс-служба УФСБ России по Карачаево-Черкесской Республике.

ГЛАВНЫЙ ПРАЗДНИК СТРАНЫ

9 МАЯ с самого утра чувствовалось, что республиканская столица готова к, пожалуй, самому главному празднику страны - Дню Победы. Навстречу - горожане с неизменными георгиевскими ленточками, нарядные дети с букетами гвоздик, хризантем и тюльпанов, наши дорогие ветераны, у которых вся грудь в орденах... Казалось, весь город (и не только) собрался на главной площади Черкесска для участия в торжествах по случаю Дня Победы. Сама площадь была оформлена как никогда празднично и богато.

За пятнадцать минут до начала торжества, назначенного на 10 утра, все участники митинга - знаменосцы, военнослужащие, сотрудники федеральных служб, другие участники парада, аккуратно выстроившись в колонны, ждут начала праздника. Здесь же стоят учащиеся городских школ с портретами своих прадедов - участников войны (напомним, что в прошлом году на детях были футболки с фотографиями их славных дедов и прадедов - воинов ВОВ).

...Перед тем, как ведущий зачитал главное поздравление от Президента России Владимира Путина, была объявлена минута молчания, во время которой студенты Карачаево-Черкесского педколледжа, стоявшие на правительственной аллее с белыми гелиевыми шарами, отпустили их в небо. Сотни и сотни шаров полетели над городом!

На трибуну поднялись Глава Карачаево-Черкесии Рашид Темрезов, председатель Народного Собрания (Парламента) КЧР Александр Иванов, представители силовых структур, общественности, священнослужители... В это же время на площадь въехали боевые машины с самыми почетными гостями праздника - ветеранами и тружениками тыла. Рашид Борисиевич от всей души поздравил всех жителей республики с Днем Великой Победы, пожелал ветеранам здоровья, благополучия, поименно вспомнил многих героев ВОВ - наших земляков:

- Дорогие ветераны, жители республики! Сегодня, по прошествии стольких лет, мы видим, что время лишь подчеркивает масштаб событий тех лет. Нет в нашей стране семьи, где не отмечали бы сегодня День Победы. Мы преклоняем головы перед теми, кто не жалел себя ради мира, нашего будущего, страны... Дорогие ветераны, вы не только воевали, но и за короткий срок подняли страну из руин, всегда участвовали и продолжаете участвовать в воспитании молодого поколения, мы же стараемся жить в тех традициях, которые вы заложили. Многие участники войны не дожили до этого праздника, память о них вечно будет жить в наших сердцах! Мы восхищаемся мужеством каждого, кто не жалел своей жизни ради Великой Победы.

Вслед за Главой республики от лица всех ветеранов выступил Мусса Махов. Во время выступления Муссы Фицевича, наполненного одновременно грустными и радостными нотами, на площади воцарилась тишина: воспоминания о тех страшных годах, о мире и войне, пожелания добра и счастья из уст человека, прошедшего войну, звучали как-то по-особенному... Председатель Общественной палаты КЧР Вера Молдованова, председатель Совета старейшин КЧР Николай Найманов также сказали свои слова о Победе. От имени молодого поколения, всех, ради кого 68 лет тому назад воевали деды и прадеды, выступила ученица 11-го класса гимназии № 5 Амина Асланукова.

Митинг объявляется закрытым, звучат Гимны России и Карачаево-Черкесии. После этого представители различных федеральных служб и сводный отряд Баталпашинского казачьего отдела Кубанского казачьего войска, офицеры и юноармейцы с «гирляндами Славы», венками, представители республиканской и городской власти, ветераны ВОВ, учащиеся школ, молодежь, горожане последовали к мемориалу «Огонь Вечной Славы». Здесь, как и каждый год, тысячи людей склонили головы, мысленно произнося слова благодарности тем, кто не вернулся с войны. Море цветов, венков, гирлянд - все для них, павших солдат войны.

Далее горожане направились в парк культуры и отдыха «Зеленый остров» - обновленный, чистый, уютный. Сюда приехали и первые лица республики, города, представители общественности и, конечно, наши дорогие ветераны. Здесь, у комплекса «Аллея Славы», Глава республики еще раз поздравил ветеранов с великим праздником, гости и горожане возложили цветы к боевым экспонатам - противотанковой пушке и двум танкам.

Именно в этот особенный день руководство города решило объявить имена победителей школьного конкурса «День Победы - со слезами на глазах» на лучшее стихотворение и эссе на тему войны. В представленных номинациях одержали победу сразу две воспитанницы гимназии № 9: 6-классница Алина Лепшокова и ученица 9 класса Лейла Хубиева. Мэр города Черкесска вручил победителям призы и подарки, а они в свою очередь подарили ветеранам сборники стихотворений «Спешат в историю года», изданные специально по случаю Дня Победы. Городским управлением образования был также проведен городской конкурс на лучшую открытку - благодарность «Спасибо за Победу!». Более двухсот учащихся школ города приняли участие в конкурсе.

Затем представители власти, горожане, ветераны стали свидетелями любопытного и увлекательного парада «мальчишей-кибальчишей», устроенного у стадиона «Нарт». В этот день они, эти маленькие мальчики, стали олицетворением того, как все правильно в мире: на смену тем, кто отважно защищал Родину, приходят другие доблестные воины. Учащиеся городских школ, одетые в военную форму, казалось, перевоплотились в самых настоящих защитников Отечества. Это отметили и ветераны, для которых звучали из уст школьников и речевки, и военные песни. Председатель Совета ветеранов города Черкесска Рафаэль Никагосов выразил всеобщее удовлетворение от увиденного, выразил надежду, что, повзрослев, они не будут уступать в доблести тем воинам, которые воевали ранее. Но самое главное, чтобы эти и другие дети не увидели войны...

...Вот и пришло время памятной фотографии. Все (не только фотокорреспонденты, но и горожане) поспешили запечатлеть, как ветераны, которых сегодня, к сожалению, не сотни, не тысячи, но все они, нарядные и подтянутые даже в таком преклонном возрасте, стоят рядом, улыбаются в объективы фотокамер.

Не отходя далеко, виновники праздника отправились на солдатский привал, развернутый тут же, в парке. А здесь, на бревнышках, сидели девочки в военной форме, в трогательном образе, как будто сошедшие с военных фотокарточек; расставлены палатки, рядом расположился медсанбат - спасибо организаторам за то, что воссоздали атмосферу тех лет. Тут же готовится настоящая фронтовая каша, каждый желающий может ее испробовать. За столом ветеранов ждал еще один сюрприз: школьники приготовили для каждого из них свою, эксклюзивную, открытку. А сколько песен было спето в этот день с импровизированный сцены! На застолье царила атмосфера спокойствия, добра.

А вечером жители Черкесска и гости столицы снова собрались на главной площади города на праздничный концерт. И, наконец, для всех собравшихся был устроен большой фейерверк. Отрадно, что в этот момент собравшиеся зрители (а это в основном была молодежь) поздравляли друг друга с Днем Победы, и радость их была велика.

Армида НАЙМАНОВА.
Фото Таулана ХАЧИРОВА.

НИЧТО НЕ ВЫШИБЕТ НАС ИЗ СЕДЛА

НАВЕРНОЕ, ещё никогда конно - спортивные соревнования в День Победы в Карачаевском муниципальном районе не проводились столь масштабно и зрелищно. На них присутствовало около 20 тысяч жителей и гостей республики. Организатором этого незабываемого праздника, в программу которого входили скачки с шестью заездами на разные дистанции, джигитовка на лошадях, соревнования по борьбе на поясах, жиму гири, толканию камня, большой концерт звёзд Северного Кавказа, выступила администрация Карачаевского муниципального района во главе со Спартаком Кущетеровым. До этого была проведена большая работа по очистке территории бывшего аэродрома, где по традиции и проводятся скачки, - это и украшение трибуны, и установка концертной площадки, а также организована рекламная кампания. И ожидания не обманули многочисленных зрителей, которые заполнили природный амфитеатр, - склон горы от самых её высших точек до подножия, спускающегося к месту праздничных мероприятий, был заполнен до предела.

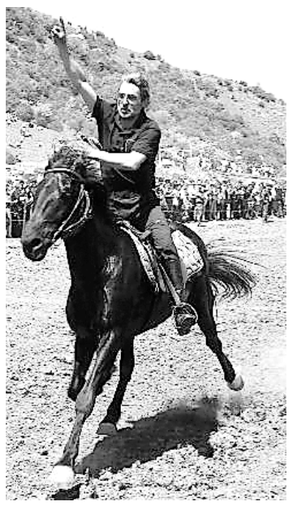

Победителей заездов ждали весомые призы - шесть новеньких автомобилей «Лада - Приора», украшенных лентами.

Поздравить всех с Днём Победы прибыли: Глава республики Рашид Темрезов, спикер Парламента КЧР Александр Иванов, первый вице-премьер КЧР Эльдар Байчоров, руководитель Администрации Главы и Правительства КЧР Эльдар Салпагаров, вице-премьер Мурат Озов, главы муниципальных районов.

Рашид Темрезов тепло поздравил ветеранов, участников Великой Отечественной войны и всех присутствующих с Днём Победы и подчеркнул, что благодаря миру, завоёванному старшим поколением, сегодня мы радуемся жизни и созидаем во благо Родины. Александр Иванов поблагодарил воинов-победителей, которые подарили нам этот светлый жизнеутверждающий праздник, и пожелал им здоровья.

Эмоциональный фон зрелищным соревнованиям задавали популярные кавказские хиты в исполнении мэтров эстрады: Алима Газаева, Рината Каримова, Азамата Биштова, Хазбулата Рахманова, очаровательных Анжелики Начёсовой и Лилу, Лилии Шаулуховой. Зажигательные песни находили отклик в душе зрителей и подогревали их азарт во время скачек.

В первом заезде на дистанции 9000 метров, посвящённом Героям Советского Союза и России Харуну Чочуеву, Джанибеку Голаеву, Абдулле Ижаеву, ветеранам и участникам ВОВ Малокарачаевского района, выступили иноходцы - редко нынче увидишь это зрелище, когда лошадь в аллюре заносит обе ноги одного бока вместе, тогда как в рыси ноги обычных лошадей движутся крест-накрест. И многие с изумлением, быть может, впервые наблюдали за этим чудом природы. Наконец, после нескольких кругов - предельное напряжение последних метров, и всадники и иноходцы слились в едином порыве, едином усилии - победить! Вот наездник на стременах, прижался к шее лошади. Что он ей кричит, а может, говорит нежно и ласково? Этого не знает никто. Зрителю нужен результат - кто придёт первым? В этом заезде победителем на иноходце стал Керам Аджиев из Малого Карачая, ему-то и досталась «Приора»- приз, учреждённый администрацией района.

В последующих заездах участвовали лошади карачаевской и чистокровной английской пород (вороные, гнедые, каурые), в которых восхищают высоко поставленная шея, длинные ноги - хоть сейчас на аукцион. Забег на дистанцию 1000 метров был посвящён Героям Советского Союза и России Сергею Белану, Дмитрию Панченко, Виктору Леонову, Солтан-Хамиту Биджиеву, ветеранам и участникам ВОВ Зеленчукского муниципального района, и главный приз-автомобиль достался Магомеду Огузову из Абазинского района. Кстати, именно этот наездник стал сенсацией нынешних скачек в Карачаевске. Он же завоевал и второй автомобиль, победив в заезде на дистанции 3200 м на приз Главы Карачаево-Черкесии. Другой приз Главы КЧР получил Артур Семёнов (Зеленчукский район). Герою Советского Союза Андрею Енжиевскому, ветеранам и участникам ВОВ Урупского района была посвящена скачка на дистанцию 2400 м. Здесь победу одержал урупчанин Руслан Семёнов. В заезде на дистанцию 6000 метров, посвящённом памяти Героев Советского Союза и России Харуна Богатырёва, Георгия Бутаева, Александра Калоева, Ивана Меркулова, Османа Касаева, Хамзата Бадахова, Юнуса Каракетова, на приз исполняющего обязанности главы Карачаевского муниципального района Спартака Кущетерова выиграл Кемал Эльканов, представитель этого же района.

Безусловно, столь высокобюджетный и масштабный конно-спортивный праздник не смог бы состояться без помощи спонсоров. Администрация Карачаевского муниципального района выразила благодарность руководителям предприятий и организаций: Ильясу Текееву, Шамилю Биджиеву, Муратби Маршанкулову, Ахмату Салпагарову, Мурату Каракетову, Зауру Каитову и другим.

Людмила ОСАДЧАЯ.

УЧРЕДИТЕЛИ - Народное Собрание КЧР, Правительство КЧР

Адрес редакции: 369000, г. Черкесск, пл. Кирова, 23, Дом печати, 2-й этаж. Тел.: 26-36-01. Реклама: 26-36-34.

dr-09@mail.ru, Интернет версия www.denresp.ru

Перепечатка публикаций возможна с разрешения редакции, ссылка на «День республики» обязательна.

За доставку газеты отвечает Управление федеральной почтовой связи КЧР. Тел. 8 (8782) 20-04-13 - отдел доставки.

Тираж 6798

Воспитывать молодежь на традициях добрососедства

ГЛАВА Карачаево-Черкесии Рашид Темрезов сделал заявление по поводу инцидента, произошедшего в ночь с 3 на 4 мая в г. Черкесске и ауле Псыж Абазинского района.

«Когда вся республика отмечала День возрождения карачаевского народа - праздник, который носит объединительный характер для всех народов республики, группа молодежи, предположительно из Усть-Джегутинского района, полностью парализовала движение в республиканской столице, затем по какой-то причине поехала в аул Псыж Абазинского района. Были допущены серьезные факты нарушения общественного порядка, правил дорожного движения. Эти действия лично у меня, как у Главы республики, у жителей этих населенных пунктов, и, уверен, у всех жителей республики вызвали крайне негативную оценку. Впредь такое поведение недопустимо, и реакция правоохранительных структур должна быть соответствующей», - заявил на планерке Правительства КЧР Глава республики Рашид Темрезов.

Также Глава республики отметил, что это не единичный случай, когда молодые люди бесцеремонно нарушают правила дорожного движения, общественного порядка, при этом, используя святые для каждого народа флаг и национальную символику.

Рашид Темрезов подчеркнул, что торжества, посвященные национальной символике, и любые другие массовые мероприятия должны проводиться в соответствии с действующим законодательством, которое предусматривает согласование данных мероприятий с органами государственной, муниципальной власти, правоохранительными органами.

«Еще раз повторюсь, совершенно недопустимо, чтобы молодые люди позволяли себе нарушать общественный порядок, спокойствие наших граждан, тем более, в вечернее время суток. Я вчера встречался с руководителями общественных организаций, мы едины во мнении, что подобные инциденты непозволительны. Сегодня, думаю, они дадут свою оценку произошедшему. Вы являетесь членами Правительства республики, руководителями органов исполнительной власти, от вас в этом вопросе тоже многое зависит, поэтому каждый из вас должен по своему направлению провести определенную работу в целях воспитания молодежи», - сказал Р. Темрезов, предложив одно из ближайших заседаний Правительства КЧР посвятить теме духовно-патриотического воспитания с привлечением депутатов Народного Собрания Карачаево-Черкесии.

Глава республики уже дал поручение правоохранительным органам, министерству внутренних дел КЧР принять комплекс мер по недопущению подобных нарушений общественного порядка в Карачаево-Черкесии.

Также Рашид Темрезов поручил главам муниципальных городов и районов Карачаево-Черкесии совместно с общественными национальными организациями, старейшинами провести разъяснительную работу среди молодежи.

«Мы очень дорожим межнациональным и межконфессиональным согласием, которое есть в Карачаево-Черкесии. Уважение к своей земле, друг другу должно стать главной целью всех мероприятий, которые будут проводиться. И эти вопросы у меня будут на самом жестком контроле», - резюмировал Глава республики Рашид Темрезов.

Лидеры общественных организаций Карачаево-Черкесии призвали к соблюдению порядка

ПОД ПРЕДСЕДАТЕЛЬСТВОМ руководителя Совета общественного движения «Абаза» КЧР Мухадина Шенкао состоялось совместное заседание лидеров общественных организаций Карачаево-Черкесии, а именно: председателя президиума Карачаево-Черкесского регионального общественного движения «Русь» Николая Хохлачева, заместителя руководителя общественной организации «Къарачай алан халкъ» Сулеймана Боташева, председателя Совета общественного движения ногайцев «Ногай эль» КЧР Валерия Казакова, председателя Совета общественного движения «Адыге-Хасэ» КЧР Мухамеда Черкесова, атамана Баталпашинского отдела Кубанского казачьего войска Виктора Бородкина.

В заседании принял участие заместитель руководителя Администрации Главы и Правительства КЧР Нурби Чуков. Среди приглашенных были член Общественной палаты РФ от КЧР Азамат Тлисов, член Общественного Совета при полномочном представителе Президента РФ в СКФО Иналь Гашоков, член Совета старейшин организации «Къарачай алан халкъ» Борис Тохчуков, а также члены Общественного Совета при Главном управлении МВД по СКФО.

Заседание было посвящено рассмотрению вопросов, связанных с нарушением общественного порядка группой молодых людей в г. Черкесске и а. Псыж.

Открывая заседание, Мухадин Шенкао предложил коллегам высказать свое отношение к случившемуся, а также внести предложения по совершенствованию воспитательной работы с молодежью.

Мухадин Шенкао внес ряд предложений по укреплению межнационального мира и согласия между народами КЧР. В частности, он поддержал предложение Главы Карачаево-Черкесии Рашида Темрезова проводить национальные праздники не только в столице КЧР, но и в других населенных пунктах, с приглашением на них жителей соседних населенных пунктов, общественных национальных организаций. Кроме того, М.Шенкао обратил внимание на то, что в итоговом документе должен быть отражен пункт, касающийся работы МВД по КЧР, по предотвращению подобных инцидентов.

Заместитель руководителя общественной организации «Къарачай алан халкъ» Сулейман Боташев отметил, что в ходе выяснения обстоятельств произошедшего установлена непричастность кортежа молодых людей к официально проведенному в КЧР автопробегу, который успешно прошел в День возрождения карачаевского народа. Сулейман Боташев назвал инцидент провокацией, направленной на дестабилизацию ситуации в республике. Он также отметил неэффективную работу МВД по КЧР, которое не приняло достаточных мер для недопущения стычки между молодежью.

Сулейман Боташев предложил усилить работу по организации и проведению межкультурных встреч людей разных национальностей в населенных пунктах региона.

Председатель президиума Карачаево-Черкесского регионального общественного движения «Русь», председатель Координационного совета национальных общественных организаций и движений Николай Хохлачев поддержал озвученные предложения и высказался по вопросу привлечения к ответственности всех виновников нарушения общественного порядка в г.Черкесске и а. Псыж. Он также предложил разработать план проведения мероприятий по развитию межэтнических отношений в КЧР.

Председатель Совета общественного движения ногайцев «Ногай эль» КЧР Валерий Казаков отметил, что нужно незамедлительно пресекать любые попытки разжигания конфликта на межнациональной почве, активизировать работу по линии куначества.

Председатель Совета общественного движения «Адыге-Хасэ» КЧР Мухамед Черкесов назвал поведение группы молодежи в Черкесске и а. Псыж организованной акцией и призвал соблюдать законы всеми гражданами республики.

Атаман Баталпашинского отдела Кубанского казачьего войска Виктор Бородкин поддержал высказанные предложения и напомнил о том, что народы Карачаево-Черкесии обладают большим культурно-историческим потенциалом, основанном на вековых традициях совместного проживания разных народов.

Член Общественного Совета при полпреде Президента РФ в СКФО Иналь Гашоков предложил обратить внимание на занятость молодежи и организацию ее досуга.

Старейшина Борис Тохчуков предложил разработать программу развития молодежной политики в КЧР с привлечением общественных организаций и всех заинтересованных сторон.

Член Общественной палаты РФ от КЧР Азамат Тлисов назвал основным источником неадекватного поведения молодежи ее увлечение социальными сетями, где непристойное поведение или оскорбление остается безнаказанным, что затем экстраполируется в реальность и приводит к конфликтам. При этом Азамат Тлисов отметил, что молодежь КЧР знает традиции предков, поэтому важно активизировать работу с молодежью в части соблюдения национальных традиций уважения и добрососедства.

По итогам заседания было принято Обращение общественных организаций Карачаево-Черкесии к жителям республики, в котором осуждается поведение молодежи, связанное с нарушением общественного порядка.

Заместитель руководителя Администрации Главы и Правительства КЧР Нурби Чуков от имени Главы республики Рашида Темрезова и от себя лично поблагодарил участников заседания за оперативную реакцию на произошедшее в Черкесске и ауле Псыж, и поддержал высказанные предложения. Он подчеркнул, что на последнем заседании антитеррористической комиссии Глава республики давал поручение всем органам власти Карачаево-Черкесии обеспечить общественный порядок в праздничные дни. Это поручение не было в полной мере исполнено. Говоря о действиях молодых людей, Нурби Чуков отметил, что в основе их поведения лежат бездуховность и нежелание соблюдать традиции своего народа. Нурби Чуков также указал на разрыв связи между старшим и молодым поколениями, что необходимо исправлять.

По сообщению пресс-службы Главы и Правительства КЧР.

12 мая - Всемирный день медицинских сестер

«Я обречена узнать на деле, как речь больного горяча...»

КОМУ, как не медработнику, а конкретно - медицинской сестре, должно быть знакомо чувство милости и сострадания. Но у каждой есть свой лимит милосердия. Однако у человека, о котором я хочу рассказать, границы милосердия, доброты, порядочности, на мой взгляд, не ограничены никаким лимитом.

Катя Троценко родилась в Азербайджане. В 1957 году ее семья переехала в Новый Карачай. Окончив здесь школу, Катя, поддавшись на уговоры подруги, подала документы в медучилище, и вот она - ирония судьбы - подруга с треском провалилась на вступительных, а Катя сдала их на отлично. Видно, девушка была, как сказал один поэт, "обречена узнать на деле, как речь больного горяча".

В медучилище Троценко была одной из лучших студенток. А окончив учебу, начала работать в больнице Карачаевска.

- Тогда главным врачом был Науази Ахматович Акбаев. Человек, который от каждого сотрудника, будь то врач, медсестра или санитарка, ждал успехов, возлагал на них надежды, - рассказывает Катя.

Не знаю, как вели себя другие, но у Троценко такое отношение обостряло впечатлительность, взывало к совести и вызывало стремление работать как можно лучше...

Сам хирург от Бога, как его называли в больнице, Акбаев безошибочно понимал, что, делая перевязку, молоденькая медсестра уверенно ориентируется в той или иной ране, быстро находит нужные инструменты, умело перевязывает больных, и решил отправить Катю учиться на курсы анестезистов в Ставрополь.

Анестезистки, как ожидал Науази Ахматович, больница не увидела, потому как Екатерина вышла замуж и уехала в Коми-Пермяцкий автономный округ. В первые же дни, словно предчувствуя, что ей предстоит провести здесь долгих пять лет, она обошла, облазила весь Сывтывкар. "Чем-то старым-старым, средними веками несло от всего здешнего уклада", - писал известный врач и писатель Вересаев о городе N-ске. То же можно было сказать о городах, селах округа. У иного человека подобное отбило бы охоту жить и работать на Севере, но только не у Кати. Она устроилась медсестрой в детский сад, потому как и сама была уже мамой. Дочку назвала Аней в честь мамы.

Мама, папа... Вскоре все мысли были только о них, потому как Анна Васильевна вскользь, но почти в каждом письме писала единственной дочери: "Сдает потихонечку Ваня, но в больницу идти не хочет. И врачам не удается с ним категорично говорить - он не уступает, находя неожиданные соображения. К примеру, говорит, я так тяжело дышу, потому что шахтером был, наглотался в свое время угольной пыли..."

Вернувшись домой, чем сильно обрадовала родителей, Катя вновь начала работать в хирургии под началом Магомеда Батталовича Лайпанова.

- Почему опять в хирургию? - смеется. - Потому что это самое трудное, самое смелое, самое увлекательное дело в медицине. Это и искусство - тонкое, филигранное, скрупулезно точное, которому, как никто другой, обучал нас Лайпанов.

В один из дней на рассвете - кто знает, отчего смерть охотнее всего приходит на рассвете, навсегда смежает глаза человеку, когда весь мир только начинает пробуждаться, когда больше всего хочется жить? - позвонила мама. Голос матери был спокойным и уверенным: теперь с отцом все будет в порядке, Катя. Катя и сейчас не может сдержать слез, вспоминая, как она, цепляясь за этот голос, бежала, летела домой. Но, увы...

Вскоре Катя медсестрой ушла на завод конденсаторов, что стало полной неожиданностью для всех. Опытная медсестра, которая может наложить самостоятельно швы на рану, а если хотите, даже вырезать аппендицит, идет работать в здравпункт, куда если и являются пациенты, то за таблеткой от головной или зубной боли...

- Дело в том, что на тот момент на заводе сборщицей конденсаторов работала мама, - на пенсию зарабатывала, а это была очень трудоемкая работа: постоянное напряжение в глазах, пальцах. Вот я, как выдастся свободная минутка, особенно в ночную смену, бежала помогать матери. Так мы с ней и для нее "заработали" хорошую пенсию.

С первым мужем Кате не повезло. Как говорится, и на божьем промысле любви бывают выстрелы пустые. Зато со вторым, Вениамином Ксенофонтовым, все свершилось как в сказке - неожиданно и стремительно. И вот Катя снова медсестра в детском саду, потому как родилась вторая дочь - Ольга. Кстати, обе дочери пошли по стопам матери. Анна - врач-инфекционист, Ольга - психиатр-нарколог. Обе живут и работают в Астрахани.

Как только дочки подросли, Катя опять вернулась в хирургическое отделение больницы Карачаевска.

- А как иначе? Таких великодушных, талантливых врачей, как Назир Боташев, Тохтар Ортабаев, Мусса Боташев, Умар Батчаев, Назир Лобжанидзе - мне довелось с ними работать, - днем с огнем не сыскать.

Нежность, забота, проявляемая и падающая, как солнечный свет, равно на всех и на каждого больного, никого не оставляют равнодушным, оттого так часты были звонки, письма в редакцию с просьбами: "Напишите о Ксенофонтовой, у нее золотые руки и золотое сердце". Но Катя ни в какую: "Не люблю подобные вещи..." Сломило ее сопротивление одно письмо, прочитав которое, Катя расчувствовалась...

- Много и самых разных больных довелось увидеть за сорок лет работы. Но одного, точнее, его мать, не забуду никогда. Мужчина упал каким-то образом в заброшенную шахту. Пока достали, доставили... Врачи боролись за его жизнь почти четыре часа.

Парень выжил, но впал в кому, дышал через аппарат искусственного дыхания. Врачи ничего не говорили, но, понятное дело, определить, поврежден ли мозг, можно было лишь только тогда, когда он придет в себя. Если это случится. За больным ухаживала мать. Она не доверила жизнь сына никому - ни невесткам, ни сиделкам. Никому. Потому что кто-нибудь из них мог заспать, а он - могучий, громадный мужчина - мог дернуть нечаянно рукой или конвульсия начала бы его бить, и все - полетели бы к чертовой матери все трубки, аппараты, поддерживающие в нем жизнь... Так вот, мать спала и не спала, сидя в кресле подле него почти сорок дней! Я неоднократно подходила к ней, просила отдохнуть, поспать часок-другой, но все было тщетно. Мне оставалось лишь просить ее: "Держитесь, милая! И если можно, хоть чуть-чуть позаботьтесь о себе!" Но по-настоящему больно мне стало, когда парень открыл глаза и сказал: "Мама!", и она потеряла сознание...

Последние годы Екатерина Ивановна работала перевязочной сестрой, и все пациенты хотели попасть в ее руки. Знаю больного из Теберды, которому ампутировали одну ногу, после чего на его лице можно было увидеть лишь отсутствующий вид. Разговорить его было все равно, что бросать камень в колодец, в ответ не услышишь ни всплеска, ни глубокого эха. К нему никто не смог пробиться, кроме Кати.

- Тот, в кого вселилось притяжение к смерти, принадлежит, если его ничто не изменит, уже к иной породе, нежели все человечество. Может ли тот, кто разрушил в себе самом мысль о радости, которую принесет свет завтрашнего дня, может ли он снизойти к мольбам кого-либо, пусть это будет даже отец, мать? - говорит Катя. - Но у меня получилось вернуть ему намерение жить, кушать, хорошее настроение.

Вот уже который год утро дня медицинского работника начинается с его звонка.

Вопреки своим ожиданиям, Катю я разыскала не в больнице. Оказалось, что она недавно уволилась. Я отправилась на улицу Пушкина, где она живет.

То, что никогда не застанешь ее врасплох, - это общеизвестно в городе. Не будет Катя ходить дома в дырявых тапочках и застиранном халате, растрепанной либо злой. А только во всем блеске ухоженной женственности. Настолько же по-особому одухотворен и ее быт. Вениамина, который всегда при встрече заваривает такие чаи - со смородиновым листом и с малиновым, с душицей и с мятой - это такие коктейли, что любой бармен позавидует, дома не оказалось. Он был в больнице. Вот тут-то и выяснилась причина увольнения Кати с работы...

- Сама знаешь, какой у меня Веня всезнайка, все-то он знает, про всякие целебные травы, грибы, цветы. И всегда повторяет: "Что делают собака, кошка или лошадь, когда заболевают? Прекращают есть. Инстинктивно. И выздоравливают. Еще Плутарх говорил: вместо лекарства поголодай день-два. У всех народов отказ от пищи считается способом очищения тела. Не зря посты включены в обряды всех великих религий". И вдруг я замечаю, что и Веня как-то стал отказываться от пищи. Я сразу почувствовала что-то неладное и силком отвела его к врачу. Врачи поставили страшный диагноз - рак желудка. Меня парализовало от страха, но виду я не подала. Страх и отчаяние продолжали переполнять меня, но мне хотелось только одного - удержать их в себе, не дать переместиться в Веню, чтобы не сделать ему еще труднее, еще больнее...

И мы справляемся - я со страхом, он - с болезнью, ведь это доказано, что любую болезнь можно победить только силами самого организма. Я теперь личная медсестра и сиделка Вени. Готовлю ему настойки из трав, вместе занимаемся гимнастикой, словом, пробуем все методы оздоровления. Хотя разве главное в этом? В методе оздоровления? Оно в сердце, в душе, в вере. Вера - это то, без чего не отыскать, не открыть заветную дверцу, за которой прячется здоровье, ибо никакой диагноз не повод вычеркивать себя из жизни. А мы верим, что отыщем ключ от этой двери...

Я слушаю Екатерину Ксентофонтову и понимаю, что она и Вениамин были явно предназначены друг другу свыше. И, возможно, все эти передряги, которые, очень надеюсь, останутся позади, - просто плата за эту необыкновенную любовь...

Аминат ДЖАУБАЕВА.

НА СНИМКЕ: Екатерина КСЕНОФОНТОВА.

Фото автора.

Внимание: новая услуга

В ПРОШЛОМ году на дорогах России было выявлено 65 миллионов правонарушений.

Хорошо если при нарушении правил дорожного движения инспектор выписал вам постановление о штрафе. Другое дело - фотовидеофиксация. Здесь водителя никто не останавливает, а потом он получает по почте соответствующее постановление-квитанцию. К сожалению, такое письмо не всегда доходит до адресата. Незнание о наложенном взыскании может сыграть с вами очень нехорошую шутку. Даже если человек не получил письма, штраф не отменяется. К примеру, вас остановили за какое-то незначительное нарушение, проверили по базе данных и выяснили, что за вами еще несколько не уплаченных вовремя штрафов. В этом случае инспектор может вас задержать, составить протокол по статье 20.25 Кодекса РФ об административных правонарушениях и направить в суд. В суде вам будет грозить наказание от уплаты штрафа в двойном размере до ареста до 15 суток. Как видите, малорадужная перспектива.

Если вы продаете машину и снимаете ее с учета, то в этом случае автовладелец также проверяется по всем базам данных. Наличие неоплаченных в срок штрафов - это не повод для отказа в регистрационных действиях. Машину и снимут с учета, и поставят на него. Но в отношении самого автовладельца по статье 20.25 КоАП также должны будут составить протокол и направить его в суд.

Кроме того, за задолженность перед государством более пяти тысяч рублей вас могут не выпустить за границу.

До сих пор узнать о своих штрафах можно было через Единый портал госуслуг (www.gosuslugi.ru). Для этого сначала нужно было зарегистрироваться на сайте, затем получить свое имя и пароль для входа в так называемый «Личный кабинет» и только потом пользоваться этим сервисом.

В Главном управлении по обеспечению безопасности дорожного движения МВД считают, что своевременная информация о наличии штрафа и возможность его оплаты с помощью интернет-технологий позволят повысить их собираемость, а водителям избежать неприятных последствий за просрочку. Именно для этого на сайте Госавтоинспекции (www.gibdd.ru) запущена новая услуга для водителя: «штрафы по данным ТС». Там можно узнать о взысканиях, наложенных на тот или иной автомобиль. Для этого требуется ввести не только номер автомобиля, но и номер свидетельства о регистрации. Введя эту информацию, водитель увидит на экране неоплаченные и неотмененные штрафы.

Примечательно, что и оплатить этот штраф можно непосредственно с сайта Госавтоинспекции, в том числе при помощи пластиковых карт систем «VISA» и «MasterCard». В дальнейшем, после соответствующего одобрения казначейства, к ней смогут подключаться и другие банки. Но если машиной пользуются несколько человек, то информацию вы получите о всех штрафах, наложенных на эту машину. Так как система довольно открытая, то выдавать данные по каждому водителю, без оглашения персональных данных, невозможно. Если вы хотите узнать о штрафах на себя - пользуйтесь Единым порталом госуслуг.

УГИБДД МВД по КЧР.

Пора платить налоги

НАЛОГОВИКИ Карачаево-Черкесии начинают рассылку налоговых уведомлений жителям Карачаево-Черкесии, тем, кто владеет домом, квартирой, иным строением, земельным участком, автомобилем или другим видом транспорта.

В уведомлении содержится информация о том, чем владеет гражданин, адрес местонахождения собственности, налоговая база, доля владельца в праве, налоговая ставка, период владения объектом, льготы и сумма налога. Помимо этого, в уведомлении может быть информация о налоговых долгах гражданина - в случае их наличия.

К уведомлению будут приложены платежные документы на оплату налогов. Их будет столько, сколько налогов необходимо уплатить владельцу движимого и недвижимого имущества. Например, один - на оплату налога на землю, второй - за транспорт, третий - за дом или квартиру.

Налог начисляется, а налоговое уведомление формируется на основании сведений, предоставляемых налоговой службе регистрирующими органами. Например, информация о транспортных средствах гражданина в налоговую службу поступает из ГИБДД. Об объектах недвижимости - из Росреестра, других органов. Вместе с налоговым уведомлением гражданин получит и форму заявления. Она будет полезна в случае обнаружения в уведомлении налогоплательщиком недостоверной информации. О неточностях он может сообщить в отрывном талоне и направить его в налоговый орган по почте или Интернету.

Налогоплательщику можно не дожидаться налогового уведомления из инспекции, а распечатать его самому с помощью интернет-сервисов ФНС России. Их несколько. С помощью сервиса «Сроки направления налоговых уведомлений» он может узнать, в какие сроки уведомление будет рассылаться конкретной инспекцией.

Информацию о налоговых ставках и льготах по имущественным налогам можно узнать, воспользовавшись интернет-сервисом «Имущественные налоги: ставки и льготы». Порядок заполнения налогового уведомления можно посмотреть в разделе «Формы и бланки». Кроме того, на сайте ФНС России www.nalog.ru размещен интернет-сервис «Личный кабинет налогоплательщика для физических лиц», позволяющий налогоплательщику получать актуальную информацию о суммах начисленных и уплаченных налоговых платежей, об объектах движимого и недвижимого имущества, контролировать состояние расчетов с бюджетом, получать и распечатывать налоговое уведомление, обращаться в налоговые органы без личного визита.

Для получения доступа к сервису «Личный кабинет налогоплательщика для физических лиц» необходимо лично обратиться в любую инспекцию ФНС России (независимо от места постановки на учет), или направить онлайн-заявление на подключение к услуге для последующей регистрации при личной явке.

Ольга МИХАЙЛОВА.

На пути к вере

День святого Георгия Победоносца

В НЫНЕШНЕМ году этот праздник православный мир отмечал в храмах на второй день пасхальной недели. По всей России раздавался малиновый звон колоколов, и в своих молитвах, песнопениях христиане обращались к святому великомученику Георгию Победоносцу, молясь о покровительстве воинам и государству, его спасении и сохранении, избавлении от многих скорбей и болезней. Как гласит одна из молитв: «Яко пленных свободитель и нищих защититель, немоществующих врач, православных поборниче, Победоносче великомучениче Георгие, моли Христа Бога спастися душам нашим»...

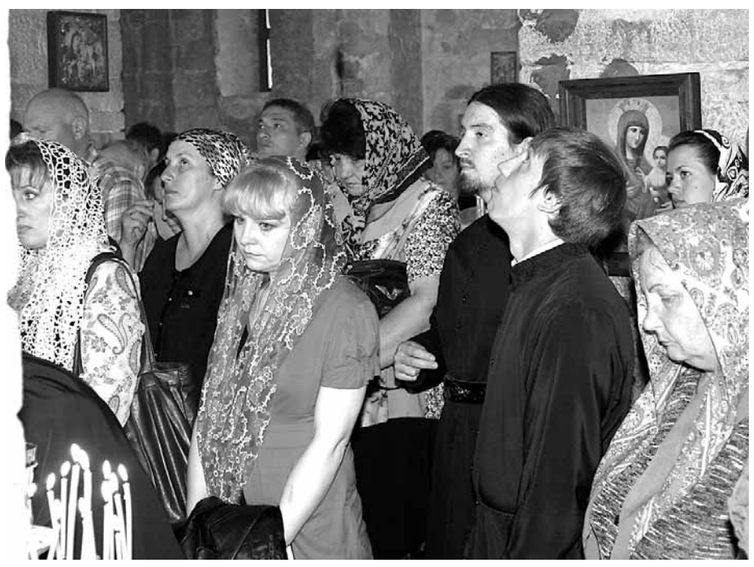

По традиции в этот день православные верующие разных национальностей со всех концов Северного Кавказа, Закавказья, Черноморского побережья устремляются к горе Шоана, где с X века высится древнейший храм России, который в данное время связывают с именем Георгия Победоносца. И каждый раз, глядя на неприступную цитадель над селением Коста Хетагурова, преклоняешься перед гением и трудолюбием зодчих и строителей, свыше тысячелетия назад без машин и механизмов воздвигшим на головокружительной высоте памятник великому творцу. Многие, особенно жители Коста Хетагурова, предпочитают преодолевать трехкилометровый путь от федеральной трассы до храма пешком - считается, что эта дорога очищает души. Как обычно, осетины несут с собой для освящения в храме традиционные три пирога и домашнее ячменное пиво, чтобы после ритуала угостить здесь же, на лоне природы, друзей и знакомых.

Русские, осетины, греки, грузины, армяне длинной цепочкой поднимались по ступеням в храм, где уже с 10 утра шла праздничная литургия, которую вели епископ Пятигорский и Черкесский Феофилакт, благочинный Южного округа КЧР отец Евгений, архимандрит Антоний, настоятели Архызских храмов, а также церквей станиц и городов республики. Горящие свечи под ликами святых, благость, разлитая в атмосфере древнего храма, песнопение духовных пастырей - бесспорно, все это вселяло в души паломников и прихожан умиротворение и благую радость. На праздничном богослужении присутствовали первый заместитель руководителя Администрации Главы и Правительства КЧР Надежда Пивоварова и министр КЧР по делам национальностей, массовым коммуникациям и печати Евгений Кратов. Многие во время литургии причастились во имя искупления грехов и нечистых искушений мирской жизни...

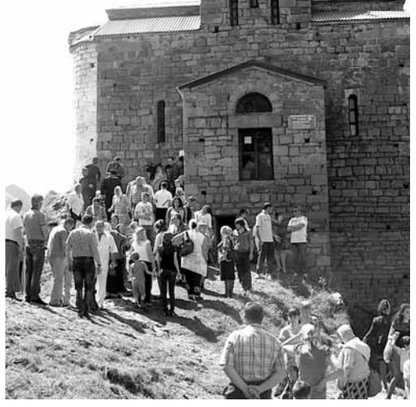

После богослужения епископ Пятигорский и Черкесский Феофилакт, выйдя из храма, на его ступенях обратился к присутствующим с проповедью:

- На протяжении тысячелетия в этом храме звучат молитвы, вселяющие в людей надежду и укрепляющие веру в Бога. Во время всей литургии меня не покидала мысль о том, что наши православные предки не зря воздвигли этот храм на такой высоте, - ими двигало желание быть ближе к Богу и стремиться к нему, а дорога, ведущая к храму, всегда бывает непростой, но навсегда сближает народы. Сегодня мы молились и о благоденствии нашей Карачаево-Черкесии, и о тех, кто мудро управляет республикой...»

На троекратное «Христос воскресе!» присутствующие, казалось, на одном дыхании отвечали: «Воистину воскресе!» Звучало это приветствие из уст его Преосвященства и на осетинском языке: «Чирышты райгаш!», и ему вторили в ответ: «Осагай райгаш!» Присутствующих с днем Святого Георгия поздравила Надежда Пивоварова и зачитала приветственное письмо Главы КЧР Рашида Темрезова, где есть такие слова: «Святой Георгий занимает особое место в истории России. Его образ изображен на гербе нашей Родины. Подобно тому, как святой Георгий победил змея, так и наш народ одержал победу над фашизмом, подтвердив истину: Бог на стороне тех, кто прав и справедлив. Храм Святого Георгия на горе Шоана воплощает в себе великое нравственное и духовное начало, укрепляет веру в торжество добра и справедливости. Его тысячелетняя история тесно переплетена с историей народов Карачаево-Черкесии, являясь зримым подтверждением их духовной общности. Сегодня храм переживает свое возрождение. Предстоит много сделать, чтобы сохранить его для потомков. Но главное - храм, как и прежде, полон людей. Это значит, что у храма есть не только великое прошлое, но и замечательное будущее. Желаю вам, всем жителям нашей республики счастья, здоровья и благоденствия!»

После праздничной литургии все поспешили вниз к берегу горной речки Шоана, где обычно в день святого Георгия проводится обряд крещения. С каждым годом желающих креститься именно в этот праздничный день становится все больше. Вот и в этот раз среди них можно было увидеть и почтенных отцов семейств, и совсем малых детей. Подхожу к солдатам-срочникам, они приехали из военного городка Сторожевая-2, и готовятся к крещению. Это Александр Пухов, Максим Прозоров, Михаил Илющенко. Даже невооруженным взглядом видно, как они волнуются. Задавать им дежурный вопрос типа: «Что вас подвигло, ребята, на этот ритуал?», нет смысла. Они - воины, и, как все защитники Отечества, поклоняются Георгию Победоносцу, с именем которого связаны и Георгиевские кресты, и георгиевская ленточка. Так пусть же их хранит святой Георгий, покровитель воинов, мужчин и путников... Епископ Пятигорский и Черкесский Феофилакт после освящения Шоанинской воды приступает к таинству обряда крещения, и виновники торжества ступают в речку, чтобы стать истинными христианами и с достоинством носить свой нательный крест - оберег, силу и опору в жизненных испытаниях.

К вечеру праздник превратился в народные гулянья, которые уже проводились в селе Коста Хетагурова, на обширном дворе популярного кафе «Национаь», где блистали мастерством сценического искусства хореографические ансамбли Северной Осетии и Карачаево-Черкесии.

Людмила ОСАДЧАЯ.
Фото Таулана ХАЧИРОВА.

«ПЕРЕД ЭТИМ АВТОРОМ МОЖНО СНЯТЬ ШЛЯПУ»

2013 год - юбилейный год для Сары Хасамбиевны Ионовой, доктора филологических наук, заведующей отделом кабардино-черкесского и абазинского языков Карачаево-Черкесского института гуманитарных исследований, видного специалиста в области абхазо-адыгского языкознания.

Юбилей

В 1975 году в Карачаево-Черкесский научно-исследовательский институт истории, языка и литературы (так тогда назывался сегодняшний КЧИГИ) пришла устраиваться на работу худенькая, стройная девушка. В науку, как правило, идут люди увлеченные, способные работать с полной самоотдачей. Эти качества каким-то особым чутьем угадывала Роза Джанибекова, которая в те годы работала директором института. После беседы с Розой Хамидовной Сара была принята в сектор абазинского и кабардино-черкесского языков.

Обладая удивительно добрым характером, Сара Хасамбиевна легко вошла в коллектив. Прошли годы, но и сегодня она сохранила эту доброту по отношению к коллегам, которые отвечают ей тем же.

Сара Хасамбиевна сразу же определила свой научный интерес - это проблемы лексики абазинского, абхазского и кабардино-черкесского языков. В дальнейшем этот интерес только расширялся и углублялся, поэтому сложно переоценить тот огромный вклад, который Ионова внесла в абхазо-адыгское языкознание.

Как подающая большие надежды, Сара Хасамбиевна была отправлена в Москву, в аспирантуру Института языкознания АН СССР. Училась в аспирантуре под руководством выдающегося специалиста в области абхазо-адыгского языкознания, кавказоведа, доктора филологических наук, профессора, академика Российской Академии наук А. Шагирова.

В 1983 году Сара Хасамбиевна успешно защитила кандидатскую диссертацию по теме "Лексические связи абазинского языка с кабардино-черкесским", в 2004 году - докторскую диссертацию по теме: "Абазинская топонимия: лингвоисторический аспект". Защита докторской диссертации состоялась в Москве, в Институте языкознания Российской Академии наук.

С именем С. Ионовой связана разработка таких важных проблем в абазиноведении, как выявление "генетически общего и заимствованного лексического фонда абазинского и кабардино-черкесского языков, изучение абазинской ономастики (топонимии, теонимиии, антропонимии, космономии) и их этимологии.

Отметим, что эти вопросы впервые исследуются в абазиноведении.

Перу С. Ионовой принадлежат более 70 научных публикаций, получивших высокую оценку ученых-лингвистов.

Работы Сары Хасамбиевны используют при составлении учебников и учебных пособий по абазинскому языку, на них ссылаются при написании кандидатских и докторских диссертаций. Они стали весомым вкладом в развитие как абазинской, абхазо-адыгской, кавказской, так и российской лингвистической науки, представляют научный интерес не только для филологов, но и специалистов по истории, этнографии и археологии.

Можно без преувеличения сказать, что благодаря Ионовой для будущих поколений абазин сохранены драгоценные исторические памятники, каковыми являются топонимы. Емко об этом сказал один из оппонентов на защите ее докторской диссертации профессор А. Юдакин: "...Уже из уважения к этому огромному труду по подбору топонимического материала перед автором можно снять шляпу...".

Думается, весьма красноречивым является тот факт, что Сара Хасамбиевна - руководитель авторского коллектива и один из авторов фундаментальных трудов: "Абазино-русский словарь" и "Словарь географических названий Карачаево-Черкесии", готовящихся к изданию.

Судьба была благосклонна к Саре Хасамбиевне. Она подарила ей встречи с крупными специалистами-кавказоведами, с которыми всегда шел творческий диалог, обмен мнениями по проблемам научных изысканий. Это Катрин Пари, специалист по кавказским языкам, француженка, ученица Ж. Дюмезиля; Кятфорд, специалист по кавказским языкам, американец; Л. Лавров, выдающийся ученый, историк-кавказовед; А. Цагаева, автор монографии "Топонимия Северной Осетии" (Институт национальных школ); Э. Мурзаев, ведущий ученый, географ (Институт географии); В. Гарданов, заведующий отделом народов Кавказа (Институт истории и этнографии), и многие другие.

Признанный специалист по абхазо-адыгским языкам, активный участник международных, всероссийских, региональных научно-практических конференций, член диссертационного совета при Абхазском институте гуманитарных исследований им. Д. И. Гулиа, заслуженный деятель науки Карачаево-Черкесии Сара Хасамбиевна и сегодня продолжает успешно работать по избранной ею научной тематике в стенах Карачаево-Черкесского института гуманитарных исследований.

Основные черты характера человека формируются, как правило, в семье. В какой же семье формировался характер этой хрупкой женщины, обладающей лучшими человеческими качествами - широтой души, щедростью, умением дарить радость людям, подставить свое плечо нуждающемуся, мягко, но убедительно доказать человеку его неправоту, когда это нужно. Наверно, лучше, чем сама Сара Хасамбиевна, на этот вопрос не ответить.

"Мой отец, - говорит Ионова, - погиб в годы Великой Отечественной войны. Я маленьким ребенком осталась на попечении двух женщин - бабушки и мамы. Росла в атмосфере их любви, доброты, искренности. Я никогда не слышала, чтобы они громко разговаривали друг с другом. Жили они, оберегая не только меня, но и друг друга. Я была уверена, что бабушка - мать моей мамы, и, только повзрослев, узнала, что бабушка - мать моего отца. Их отношения между собой можно сравнить с отношениями любящих друг друга родных матери и дочери. Соседи мои и сегодня говорят: "Жизнь твоей бабушки Зарыли и мамы Хаджат достойны подражания". Ушли из жизни мои дорогие бабушка и мама. Я была и остаюсь перед их памятью в вечном долгу. И если я чего-то и достигла в жизни, то только благодаря им".

А. КАРДАНОВА,
ведущий научный сотрудник КЧИГИ, кандидат исторических наук.

Из Нальчика - с наградами

В Нальчике прошел региональный конкурс «Черкесский мир», в котором приняли участие студенты РГКОУ «Карачаево-Черкесского государственного колледжа культуры и искусств им. А.Даурова» под руководством заведующей отделением ДПИ и НП, заслуженного работника культуры КЧР Э. Лапуговой и заслуженного работника культуры КЧР А. Лалиашвили.

Представленные студентами отделения работы потрясли и жюри, и всех участников из КБР, Адыгеи и Краснодарского края. По итогам конкурса студенты - Е. Кириллова, И. Скорикова, М. Джандарова, Д. Исаков, А. Пшатова, Н. Новикова, А. Черкесов, В. Потопов - награждены дипломом I степени в разных номинациях. Трое студентов - Н. Тикунова, Х. Выков, А. Тесленко были награждены дипломом II степени, и еще трое М. Каппушева, Э. Лиева, А. Эркенов - III степени.

От Международной Черкесской Ассоциации «Дунейпсо Адыгэ Хасэ» вручены благодарственные письма министру культуры КЧР У. Евгамукову, директору колледжа «КЧГККиИ им. А. Даурова» Ф. Куджевой, награждены грамотами заведующая отделением ДПИ и НП, заслуженный работник культуры КЧР Э. Лапугова и преподаватель, заслуженный работник культуры КЧР А. Лалиашвили.

Эмма Лапугова выразила огромную благодарность за содействие и поддержку министру культуры КЧР У. Евгамукову, директору колледжа «КЧГККиИ им. А. Даурова» Ф. Куджевой, директору черкесского театра А. Кидакоеву, директору музея У. Эльканову, директору карачаевского театра Р. Гочияеву.

Ольга МИХАЙЛОВА.
Фото Таулана ХАЧИРОВА.

Главный приз - автомобиль

В а. Хабезе прошли традиционные конные соревнования. В шести заездах на различные дистанции в общей сложности участвовало 59 лошадей, в числе которых лучшие на Северном Кавказе чистокровные жеребцы в возрасте трех лет. Участников соревнований поддерживал и Глава Карачаево-Черкесии Рашид Темрезов.

"В первых четырех заездах приняли участие чистокровные верховые лошади из нескольких субъектов юга России. За первое место победители получили автомобили "LIFAN". Второе место каждого заезда было оценено в 50000 рублей. За третье место каждого заезда победитель получил по 30000 рублей", - рассказывал главный судья конно-спортивных соревнований Ахмед Ниров.

Одним из победителей и счастливых обладателей автомобиля стал жокей Ильган Сайтгелеев. Жокей Рамазан Гусейнов стал обладателем приза памяти Туркбия Арашукова.

Второй забег был посвящен памяти известного в Карачаево-Черкесии общественного и политического деятеля Назира Хапсирокова. Забег выиграл Ильган Сайтгелеев на трехгодовалом жеребце по кличке Фрут Хип. Другой трехлетний жеребец по кличке Сольфеджио, управляемый жокеем Рамазаном Мыркаковым, первенствовал в скачках на приз памяти Станислава Дерева.

Обладателем приза памяти Юрия Калмыкова стал жокей Джубей Авидзба на гнедой лошади по кличке Райза. Этот же наездник стал обладателем приза Главы Карачаево-Черкесии Рашида Темрезова. Приз Главы Карачаево-Черкесии разыгрывался среди чистокровных верховых лошадей трёх лет и старше. Вручая призы, Глава республики искренне поблагодарил всех участников конно-спортивного праздника и пожелал им дальнейших успехов. Рашид Темрезов выразил надежду на то, что скачки в Хабезе будут привлекать сюда новых участников и, соответственно, новых зрителей.

По сообщению пресс-службы Главы и Правительства КЧР.

В интересах расследования

В ПРОИЗВОДСТВЕ следственных органов Следственного комитета Российской Федерации по КЧР находится уголовное дело, возбужденное в отношении командира первого взвода (батальона полиции ФГКУ УВО МВД по КЧР, лейтенанта полиции 42-летнего А., который подозревается в убийстве 27-летнего жителя КЧР Рената Темрезова (ч. 1 ст. 105 УК РФ).

По данным следствия, 08.03.2013 г. около 20 час. 30 мин. на 7 км автодороги "Северный объезд г. Черкесска", на круговой развязке дорог в районе с. Чапаевского произошло ДТП с участием а/машин "ВАЗ-2110" и "Тойота "Аурис". К месту происшествия подъехал лейтенант полиции, у которого при себе имелся табельный автомат АКСУ-74М с патронами, из него был произведен один выстрел в Темрезова. От полученного огнестрельного ранения последний скончался на месте происшествия до приезда скорой помощи.

В настоящее время лейтенант полиции заключен под стражу, следствие продолжается.

По данным родственников погибшего и информации, периодически распространяемой в средствах массовой информации, на месте происшествия находилось большое количество гражданских лиц, в том числе и жителей села Чапаевского, которые якобы были очевидцами совершенного преступления.

В связи с резонансом вокруг расследования настоящего уголовного дела, а также в целях полного и объективного расследования, Следственное управление Следственного комитета России по КЧР обращается ко всем жителям республики, оказавшимся в момент убийства на месте происшествия, с просьбой приехать в следственное управление СКР по КЧР для дачи показаний. Следственное управление СКР по КЧР находится по адресу: **г. Черкесск, ул. Ворошилова, 69.**

Контактный телефон следователя: **(8-8782) 25-37-92.**

Следственное управление республики будет очень признательно за оказанную помощь.

С. ШУВАЕВ,
старший помощник руководителя следственного управления СКР по КЧР полковник юстиции.

Остерегайтесь мошенников

Четыре факта мошеннических действий выявлено сотрудниками Управления по экономической безопасности и противодействию коррупции МВД республики только в один день.

50-летняя жительница Усть-Джегуты умела найти нужный подход к людям и убедить их оформлять кредиты на приобретение товаров в магазинах «Евросеть» и «Эксперт» в «ОТП Банке», клятвенно заверяя «знакомых», что возвращать деньги будет сама. А получив деньги, забывала об обещанных обязательствах. Таким образом, сумма получалась приличная - 900 тысяч рублей.

В настоящее время сотрудники полиции устанавливают причастность подозреваемой к совершению аналогичных преступлений.

Хочется еще раз предупредить наших доверчивых граждан. Мошенники - люди крайне обаятельные, умеющие втираться в доверие, для них нет ничего святого. Помните, что, оформляя на себя какие-либо обязательства, вы отвечаете за исполнение этих обязательств. Не стесняйтесь говорить «нет!».

Также с мошенниками можно столкнуться, потеряв паспорт, и впоследствии узнать, что на вас оформлен кредит. Поэтому, если вы потеряли паспорт или он у вас был похищен, незамедлительно обратитесь с заявлением об этом в правоохранительные органы. В этом случае у вас будут шансы оспорить кредитный договор в суде. В других случаях признать недействительным кредитный договор или расторгнуть его практически невозможно.

Е. БОСТАНОВА.
Пресс-служба МВД по КЧР.

Нарушали правила торговли

Прокуратурой Зеленчукского района проведена проверка исполнения требований федерального законодательства о государственном регулировании оборота алкогольной продукции, в том числе в части ограничения розничной продажи и потребления пива и напитков, изготавливаемых на его основе.

Установлено, что не всеми индивидуальными предпринимателями Зеленчукского района нормы закона соблюдаются в полной мере. Так, в торговых киосках, не являющихся стационарными торговыми объектами, принадлежащих индивидуальному предпринимателю Б. на территории станицы Кардоникской, аула Кызыл-Октябрь, а также в торговых киосках, принадлежащих индивидуальным предпринимателям Г., Т. на территории станицы Зеленчукской, на момент проведения проверки в нарушение норм действующего законодательства осуществлялась розничная продажа пива и слабоалкогольных напитков.

По итогам проведения проверки прокурором Зеленчукского района в отношении индивидуальных предпринимателей вынесены постановления о возбуждении дела об административном правонарушении, предусмотренном ч. 3 ст. 14.16 Кодекса об административных правонарушениях - нарушение правил розничной продажи алкогольной и спиртосодержащей продукции.

Административные материалы направлены для рассмотрения и принятия решения в Управление Роспотребнадзора по КЧР.

Пресс-служба прокуратуры республики.

СПРАВКИ

Управлением лесами КЧР вынесено Решение № 23 от 17 апреля 2013 года «О предоставлении лесного участка в постоянное (бессрочное) пользование федеральному государственному казенному учреждению «Управление вневедомственной охраны Министерства внутренних дел по Карачаево-Черкесской Республике»» для осуществления рекреационной деятельности на территории земель лесного фонда Республиканского государственного казенного учреждения «Бескесское лесничество», Пхиинского участкового лесничества, квартал 9, часть выдела 37, площадью - 0,0955 га, и Решение № 24 от 17 апреля 2013 года «О предоставлении лесного участка в постоянное (бессрочное) пользование федеральному государственному казенному учреждению «Управление вневедомственной охраны Министерства внутренних дел по Карачаево-Черкесской Республике»» для осуществления рекреационной деятельности на территории земель лесного фонда Республиканского государственного казенного учреждения «Бескесское лесничество», Пхиинского участкового лесничества, квартал 9, часть выдела 37, площадью - 0,0692 га.

На основании вышеизложенного между Управлением лесами КЧР и федеральным государственным казенным учреждением «Управление вневедомственной охраны Министерства внутренних дел по Карачаево-Черкесской Республике» будут заключены договора постоянного (бессрочного) пользования данными лесными участками.

Извещение о проведении собрания о согласовании местоположения границ земельных участков. Кадастровым инженером Лень Л. В. (г. Черкесск, ул. Вокзальная, 48, тел. 8-928-38-58-187), в отношении земельного участка с кадастровым номером 09:01:0090003:98, расположенного по адресу: КЧР, Адыге-Хабльский район, а. Адыге-Хабль, ул. Набережная, 12, выполняются кадастровые работы по уточнению местоположения и согласованию границ земельного участка.

Заказчиком кадастровых работ является Китаева Жиен-хан Магометовна (КЧР, Адыге-Хабльский район, а. Адыге-Хабль, ул. Набережная, 12, тел. 8-928-382-17-20).

Собрание заинтересованных лиц по поводу согласования местоположения границы состоится по адресу: КЧР, Адыге-Хабльский район, а. Адыге-Хабль, ул. Набережная, 12, 14.06.2013 г. в 10:00 часов.

С проектом межевого плана земельного участка можно ознакомиться по адресу: КЧР, г. Черкесск, ул. Вокзальная, 48, там же принимаются возражения по проекту межевого плана и требования о проведении согласования местоположения границ земельных участков на местности с 14.05.2013 г. по 14.06.2013 г.

Смежные земельные участки, с правообладателями которых требуется согласовать местоположение границ: КЧР, Адыге-Хабльский район, а. Адыге-Хабль, ул. Набережная, 14, ул. Первомайская, 33, 35, 35/2, ул. Пушкина, 1.

ФКУ Упрдор «Карачаево-Черкесск» доводит до сведения заинтересованных организаций, учреждений и частных лиц, что в период с 1 июня по 31 августа 2013 года при значениях дневной температуры воздуха свыше 32°С, по данным Федеральной службы по гидрометеорологии и мониторингу окружающей среды, вводится временное ограничение движения транспортных средств, осуществляющих перевозки тяжеловесных грузов по автомобильным дорогам общего пользования федерального значения с асфальтобетонным покрытием.

Подробную информацию можно получить по адресу, г. Черкесск, ул. Космонавтов, 60 «а», 2-й этаж. ФКУ Упрдор «Карачаево-Черкесск», тел.: 27-13-40, 27-09-05.

Администрация Прикубанского муниципального района предоставляет в аренду земельный участок, из земель сельскохозяйственного назначения и населенных пунктов, для строительства объекта «Прикубанский групповой водопровод, Прикубанский район, КЧР», общей площадью 12 га, в состав которого входят: насосная станция на площади 3200 кв. м (80 м х 40 м), ОСВ на площади 8000 кв. м (80 м х 100 м), трасса напорного водовода протяженностью 8 км, шириной 15 м, расположенный по адресу: КЧР, Прикубанский район, от моста через Большой Ставропольский канал расположенного по дороге Черкесск – Домбай – Николаевское до резервуаров чистой питьевой воды в северо-восточной части с. Николаевского.

Заявления принимаются в течение месяца со дня опубликования объявления по адресу: пос. Кавказский, ул. Ленина, 26, каб. № 29.

Кадастровым инженером Лайпановым Залимханом Исхаковичем (квалификационный аттестат № 09-11-16, г. Черкесск, ул. У. Алиева, 6; 8(8782) 25-29-90; e-mail: zemlya_pravo@mail.ru), выполняет кадастровые работы в связи: с образованием земельного участка путем выдела в счет доли (долей) в праве общей собственности на земельный(ые) участок(ки) с кадастровым(ыми) номером(ами):

09:06:0030102:40; расположенный (ые) по адресу: КЧР, Зеленчукский район, СПК «Кардоник», поле № 17, бригада № 4, участок № 3 (пашня). Выдел будет начинаться с южной стороны поля.

Цель кадастровых работ: образование земельного участка путем выдела из общей долевой собственности в частное пользование из земель сельскохозяйственного назначения, для ведения сельскохозяйственного производства.

Заказчиком кадастровых работ является Шидаков Хамит Унухович (ст. Кардоникская, ул. Халилова, 10, тел. 8 -928-655-73-65).

С проектами межевания земельных участков можно ознакомиться по адресу: г. Черкесск, ул. У. Алиева, 6, 8(87822) 5-29-90

Возражения, дополнения, предложения по доработке проектов межевания земельных участков принимаются в течение 30 дней со дня опубликования объявления по адресу: г. Черкесск, ул. У. Алиева, 6.

Главный редактор-директор В. ПОЛОНСКАЯ.

Газета зарегистрирована Южным окружным межрегиональным территориальным управлением Министерства РФ по делам печати, телерадиовещания и средств массовой коммуникации. Свидетельство ПИ № 10-4272 от 17 декабря 2001 года.

Время Республики

Авторы опубликованных материалов несут ответственность за точность приведенных фактов, цитат, экономико-статистических данных, собственных имен, географических названий и прочих сведений, а также за то, что в материалах содержатся данные, не подлежащие открытой публикации.

Точка зрения редакции не обязательно совпадает с мнением авторов. Редакция вправе не вступать в переписку. Рукописи и другие оригиналы не возвращаются и не рецензируются.

За достоверность информации в рекламе и объявлениях редакция «ДР» ответственности не несет.

Материалы со словом РЕКЛАМА, знаками Ⓡ и *, а также под рубриками: «Бизнес-пресс», «Пульс цен», Цена успеха», «Объект внимания», публикуются на правах рекламы.

Газета отпечатана в ОАО «Издательство «Кавказская здравница», г. Минеральные Воды, ул. 50 лет Октября, 67.
Способ печати офсет - 2 п. л.
Индекс 54042 Заказ №
Газета подписана в печать: по графику - 17-00, факт - 17-00.

РЕКЛАМА

РОССИЙСКАЯ ФЕДЕРАЦИЯ
КАРАЧАЕВО-ЧЕРКЕССКОЙ РЕСПУБЛИКИ
СОВЕТ МАЛОРАКАЧАЕВСКОГО
МУНИЦИПАЛЬНОГО РАЙОНА
ВТОРОГО СОЗЫВА

Комиссия по проведению публичных слушаний
06 мая 2013 г. с. Учкекен № 1

Заключение
комиссии Совета Малокарачаевского муниципального района по проведению публичных слушаний на внесенные предложения о дополнениях и изменениях в проект Устава Малокарачаевского муниципального района:

1. Общее количество поступивших предложений - не поступило.
2. Предложения о дополнениях и изменениях в проект Устава, рекомендуемые комиссией к отклонению - нет.
3. Предложения о дополнениях и изменениях в проект Устава, рекомендуемые комиссией для внесения в проект Устава - нет.

Председательствующий на публичных слушаниях
И. Б. БОРЛАКОВ.

ООО «Земпроект», (ИНН-0912001682/ОГРН-1070912000158, 369000, г.Черкесск, пр. Ленина, 34а, офис №32, тел. 8-9094989948, ooo.zemproekt@mail.ru), в лице кадастрового инженера Шарутиной О.С., выполняет кадастровые работы в связи с образованием земельного участка, путем выдела в счет земельной доли (долей) в праве общей собственности на земельные участки, с КН 09:01:0000000: 1979;:679, расположенные по адресу: КЧР, Адыге-Хабльский район, АКФХ «им. Р. Кужева», поле №9 (пашня, по 3,6 га на каждый пай), для ведения сельскохозяйственного производства.

Заказчиком кадастровых работ является: Гожева Сулима Хаджи-Мустафовна (КЧР, Адыге-Хабльский р-он, а. Апсуа, ул. Широкая, д. 2, тел. 8-928-387-34-88).

С проектами межевания земельных участков можно ознакомиться по адресу: КЧР, г. Черкесск, пр. Ленина, 34а, офис №32. Возражения относительно размеров и местоположения границ земельных участков, выделяемых в счет земельных долей принимаются в течение 30 дней со дня опубликования объявления по адресу: КЧР, г. Черкесск, пр. Ленина, 34а, офис №32.

Смежные земельные участки, с правообладателями которых требуется согласовать местоположение границ: АКФХ «им. Р. Кужева». При проведении согласования местоположения границ при себе необходимо иметь документы удостоверяющие личность, а также документы о правах на земельные участки.

ООО «Земпроект», (ИНН-0912001682/ОГРН-1070912000158, 369000, г.Черкесск, пр. Ленина, 34а, офис №32, тел. 8-9094989948, ooo.zemproekt@mail.ru), в лице кадастрового инженера Шарутиной О.С., выполняет кадастровые работы в связи с образованием земельного участка, путем выдела в счет земельной доли (долей) в праве общей собственности на земельный участок, с КН 09:06:0000000:2096, расположенный по адресу: КЧР, Зеленчукский район, СПК «Сторожевая», поле №86 (сенокос 2,4175 га), для ведения сельскохозяйственного производства.

Заказчиком кадастровых работ является: Акбаев Фарадей Шарафитдинович (КЧР, Зеленчукский р-он, ст. Сторожевая, ул. Октябрьская, д. 69, тел. 8-928-398-76-80).

С проектами межевания земельных участков можно ознакомиться по адресу: КЧР, г. Черкесск, пр. Ленина, 34а, офис №32. Возражения относительно размеров и местоположения границ земельных участков, выделяемых в счет земельных долей принимаются в течение 30 дней со дня опубликования объявления по адресу: КЧР, г. Черкесск, пр. Ленина, 34а, офис №32.

Смежные земельные участки, с правообладателями которых требуется согласовать местоположение границ: СПК «Сторожевая». При проведении согласования местоположения границ при себе необходимо иметь документы удостоверяющие личность, а также документы о правах на земельные участки.

Кадастровый инженер Найманов Ахмед Тахирович (КЧР, Ногайский район, а. Икон-Халк, ул. С. И. Кумукова, д. 57, тел. 8-928-926-66-55, Naymanov09@mail.ru), выполняет кадастровые работы в связи с образованием земельных участков путем выдела в счет доли (долей) в праве общей собственности на земельных участок с к. н. 09:07:0000000:3282; :3821; :3254; :3280; :3602; :3281; :3969; расположенные по адресу: КЧР, Усть-Джегутинский район, ЗАО «Эльтаркач», пашня - поле № 4, площадью 7,7 га, сенокос - поле № 45, площадью 17,5 га, с к. н. 09:07:0000000:3254; :3280; :3602; :3281; :3969; расположенный по адресу: КЧР, Усть-Джегутинский район, ЗАО «Эльтаркач», пастбище - поле № 54, площадью 7,15 га, с к. н. 09:07:0000000:3282; :3821, расположенный по адресу: КЧР, Усть-Джегутинский район, ЗАО «Эльтаркач» пастбище - поле № 57, площадью 2,86 га.

Заказчиком кадастровых работ является Дотдаев Сапар Хамитович (КЧР, Усть-Джегутинский район, а. Эльтаркач, ул. Каракетова, д. 14, тел. 8-928-399-51-41); с к. н. 09:07:0000000:4034; :3698; :3720; :3691, расположенные по адресу: КЧР, Усть-Джегутинский район, ЗАО «Эльтаркач», пашня - поле № 4, площадью 4,125 га, сенокос-поле № 11 площадью 9,375 га.

Заказчиком кадастровых работ является Айбазов Мухтар Адейлович (КЧР, Усть-Джегутинский район, а. Эльтаркач, ул. Центральная, д. 13, тел. 8-928-034-80-24); с к. н. 09:07:0000000:3460; :3493; расположенные по адресу: КЧР, Усть-Джегутинский район, ЗАО «Эльтаркач», пашня - поле № 19, площадью 2,2 га, сенокос - поле № 56, площадью 5,0 га, пастбище - поле № 11, площадью 2,86 га.

Заказчиом кадастровых работ является Боташев Джетул Халитович (КЧР, Усть-Джегутинский район, а. Эльтаркач, ул. Октябрьская, д. 32, тел. 8-928-032-42-57).

Цель кадастровых работ: образование земельных участков путем выдела в счет доли (долей) в праве общей собственности из земель сельскохозяйственного назначения ЗАО «Эльтаркач» для сельскохозяйственного производства.

С проектами межевания земельных участков можно ознакомиться по адресу: КЧР, Ногайский район, а. Икон-Халк, ул. С. И. Кумукова, д. 57.

Возражения и предложения по доработке проекта межевания земельных участков принимаются в течение 30 дней со дня опубликования объявления по адресу: КЧР, Ногайский район, а. Икон-Халк, ул. С. И. Кумукова, д. 57.

Кадастровым инженером Бекбулатовым Русланом Аскеровичем (КЧР, Усть-Джегутинский район, г. Усть-Джегута, ул. Богатырева, 70, e-mail: bekbulatovrus@mail.ru, тел. 89283920867), выполняются работы по подготовке проекта межевания земельных участков, выделяемых в счет доли в праве общей собственности, с кадастровыми номерами: 09:07:0000000:5277; 5317, расположенных по адресу: КЧР, Усть-Джегутинский район, СПК «Кубанский», поле № 22, участок № 20 (пашня), площадью 3,39 га, поле № 41, участок № 5 (пашня), площадью 3,39 га.

Заказчиком кадастровых работ является Батчаев Кемал Хыйсаевич (КЧР, Усть-Джегутинский район, г. Усть-Джегута, ул. Мира, дом 2).

С проектом межевания земельных участков можно ознакомиться по адресу: КЧР, Усть-Джегутинский район, г. Усть-Джегута, ул. Богатырева, 70.

Возражения относительно размеров и местоположения границ земельного участка принимаются в течение 30 дней со дня опубликования объявления по адресу: КЧР, Усть-Джегутинский район, г. Усть-Джегута, ул. Богатырева, 70.

При проведении согласования местоположения границ при себе необходимо иметь документы, удостоверяющий личность, а также документы о правах на земельные участок.

Я, Балов М.К., продал по доверенности автомашину «ВАЗ-21099» (регистрационный номер У 411 УУ 09).

Если в течение месяца со дня опубликования новый хозяин не переоформит автомашину на свое имя, она будет объявлена в розыск и списана в утиль.

Обр. по тел. 89283941820.

ОБЪЯВЛЕНИЯ

Администрацией Карачаевского городского округа предоставляются в аренду земельные участки в г. Карачаевске под строительство магазина в 9,6 м - от ул. Ленина, 23 «а» по направлению на юг мерою 52 кв. м, в 8 м от ул. Мира, 1 по направлению на восток мерою 209 кв. м, гаража в 25 м от ул. Ленина, 56, корп. 5 по направлению на юго-восток мерою 26 кв. м, в 62 м от ул. Чкалова, 6 по направлению на северо-запад мерою 18 кв. м, в 28 м от ул. Курджиева, 14 по направлению на запад с кадастровым № 09:10:0070110:1748 мерою 25 кв. м, гаражного бокса в 15 м от ул. Алиева, 11 по направлению на север мерою 37 кв. м, в 23 м от ул. Чкалова, 6 по направлению на северо-запад мерою 59 кв. м.

Кадастровый инженер Найманов Ахмед Тахирович (КЧР, Ногайский район, а. Икон-Халк, ул. С. И. Кумукова, 13. Тел. 8-963-170-11-39 E-mail: Naymanov09mai.ru) выполняет кадастровые работы в связи с образование земельных участков путем выдела в счет доли (долей) в праве общей собственности : в отношении з/у с к.н. 09.01.0000000:3140, расположенный по адресу: КЧР, Ногайский район, СПК им. Х.Кумукова, пашня- поле №33 площадью 31 000 кв.м, в отношении з/у с к.н. 09.01.0000000:3136, расположенный по адресу: КЧР, Ногайский район, СПК им. Х.Кумукова, пашня-поле №33 площадью 31 000 кв.м, в отношении з/у с к.н. 09.01.0000000:2871, расположенный по адресу: КЧР, Ногайский район, СПК им. Х.Кумукова, пашня- поле №33 площадью 31 000 кв.м, в отношении з/у с к.н. 09.01.0000000:2626, расположенный по адресу: КЧР, Ногайский район, СПК им. Х.Кумукова, пашня-поле №33 площадью 31 000 кв.м, в отношении з/у с к.н. 09.01.0000000: исходного нет в ГКН, расположенный по адресу: КЧР, Ногайский район, СПК им. Х.Кумукова, пашня-поле №33 площадью 31 000 кв.м, в отношении з/у с к.н. 09.01.0000000:2628, расположенный по адресу: КЧР, Ногайский район, СПК им. Х.Кумукова, пашня-поле №33 площадью 31 000 кв.м, в отношении з/у с к.н. 09.01.0000000:2629, расположенный по адресу: КЧР, Ногайский район, СПК им. Х.Кумукова, пашня-поле №33 площадью 31 000 кв.м, в отношении з/у с к.н. 09.01.0000000:3509, расположенный по адресу: КЧР, Ногайский район, СПК им. Х.Кумукова, пашня-поле №33 площадью 31 000 кв.м, в отношении з/у с к.н. 09.01.0000000: 3387, расположенный по адресу: КЧР, Ногайский район, СПК им. Х.Кумукова, пашня-поле №33 площадью 31 000 кв.м, в отношении з/у с к.н. 09.01.0000000:2475, расположенный по адресу: КЧР, Ногайский район, СПК им. Х.Кумукова, пашня- поле №33 площадью 31 000 кв.м, в отношении з/у с к.н. 09.01.0000000:3140, 3136, 2871, 2626, 2628, 2629, 3509, 3387, 2475, одного исходного нет в ГКН, расположенных по адресу: КЧР, Ногайский район, СПК им. Х.Кумукова, сенокос - полеN№8с площадью 50 000 кв.м, пастбище – поле № 4п, площадью 50 000 кв.м, залежи - поле №6з площадью 30 000 кв. м. Цель кадастровых работ: образование земельного участка путем выдел в счет доли (долей) в праве общей собственности из земель сельскохозяйственного назначения СПК им. Х.Кумукова, для сельскохозяйственного производства. Заказчиком кадастровых работ является Джемакулов Мухадин Зулханиевич (КЧР, Адыге-Хаблький район, а.Адыге-Хабль, ул. Советская д.3, кв.11 тел. 8-928-030-04-79). С проектом межевания земельного участка можно ознакомиться по адресу: КЧР, Ногайский район, а.Икон-Халк, ул. С.И.Кумукова, д.57. Возражения и предложения по доработке проекта межевания земельного участка принимаются в течение 30 дней со дня опубликования объявления по адресу: КЧР, Ногайский район, а. Икон-Халк, ул. С. И. Кумукова, д.57.

Кадастровый инженер Найманов Ахмед Тахирович (КЧР, Ногайский район, а. Икон-Халк, ул. С. И. Кумукова, 13. Тел. 8-963-170-11-39 E-mail: Naymanov09mai.ru) выполняет кадастровые работы в связи с образование земельных участков путем выдела в счет доли (долей) в праве общей собственности : в отношении з/у с к.н. 09.01.0000000: исходного нет в ГКН, расположенный по адресу: КЧР, Ногайский район, СПК им. Х.Кумукова, пашня- поле №34 площадью 31 000 кв.м, в отношении з/у с к.н. 09.01.0000000:исходного нет в ГКН, расположенный по адресу: КЧР, Ногайский район, СПК им. Х.Кумукова, пашня-поле №34 площадью 31 000 кв.м, в отношении з/у с к.н. 09.01.0000000: исходного нет в ГКН, расположенный по адресу: КЧР, Ногайский район, СПК им. Х.Кумукова, пашня-поле №34 площадью 31 000 кв.м, в отношении з/у с к.н. 09.01.0000000:3173, расположенный по адресу: КЧР, Ногайский район, СПК им. Х.Кумукова, пашня-поле № 34 площадью 31 000 кв.м, в отношении з/у с к.н. 09.01.0000000:3277, расположенный по адресу: КЧР, Ногайский район, СПК им. Х.Кумукова, пашня-поле №34 площадью 31 000 кв.м, в отношении з/у с к.н. 09.01.0000000:3463, расположенный по адресу: КЧР, Ногайский район, СПК им. Х.Кумукова, пашня-поле №34 площадью 31 000 кв.м, в отношении з/у с к.н. 09.01.0000000:3211, расположенный по адресу: КЧР, Ногайский район, СПК им. Х.Кумукова, пашня-поле №34 площадью 31 000 кв.м, в отношении з/у с к.н. 09.01.0000000:2640, расположенный по адресу: КЧР, Ногайский район, СПК им. Х.Кумукова, поле №34 площадью 31 000 кв.м, в отношении з/у с к.н. 09.01.0000000:3447, расположенный пашня-по адресу: КЧР, Ногайский район, СПК им. Х.Кумукова, поле №34 площадью 31 000 кв.м, в отношении з/у с к.н. 09.01.0000000:3475, расположенный по адресу: КЧР, Ногайский район, СПК им. Х.Кумукова, пашня-поле №34 площадью 31 000 кв.м, в отношении з/у с к.н. 09.01.0000000:3173, 3277, 3463, 3211, 2640, 3447, 3475, трех исходных нет в ГКН расположенных по адресу: КЧР, Ногайский район, СПК им. Х.Кумукова, сенокос - полеN№ 8с, площадью 50 000 кв.м, пастбище – поле № 4п, площадью 50 000 кв.м залежи - поле № 6з площадью 30 000 кв. м. Цель кадастровых работ: образование земельного участка путем выдел в счет доли (долей) в праве общей собственности из земель сельскохозяйственного назначения СПК им. Х.Кумукова, для сельскохозяйственного производства. Заказчиком кадастровых работ является Джемакулов Мухадин Зулханиевич (КЧР, Адыге-Хаблький район, а.Адыге-Хабль, ул. Советская д.3, кв.11 тел. 8-928-030-04-79). С проектом межевания земельного участка можно ознакомиться по адресу: КЧР, Ногайский район, а.Икон-Халк, ул. С.И.Кумукова, д.57. Возражения и предложения по доработке проекта межевания земельного участка принимаются в течение 30 дней со дня опубликования объявления по адресу: КЧР, Ногайский район, а. Икон-Халк, ул. С. И. Кумукова, д. 57.

Администрация Зеленчукского муниципального района информирует население о предоставлении земельного участка в аренду из земель сельскохозяйственного назначения, под строительство газопровода, площадью 213136 кв.м, кадастровый номер 09:06:0000000:14837, расположенного по адресу: КЧР, Зеленчукский район.

Многонациональный трудовой коллектив закрытого акционерного общества «Кавказцемент» и ЗАО «Недра» выражают глубокие соболезнования родным и близким по поводу безвременной трагической гибели

ТЕМИРДЖАНОВА Нурби Акбузоуовича.

Руководство и ведущие специалисты предприятия за годы сотрудничества с Кавказским Управлением Ростехнадзора знали Нурби Акбузоуовича не только как принципиального и требовательного руководителя ведомства, но и как доброжелательного, веселого и приветливого человека.

Светлая память об этом человеке, так рано ушедшем от нас в расцвете жизненных сил, навсегда останется в наших сердцах.

Коллективы ЗАО “Инженерный центр”, ЗАО “Комстройсервис”, ЗАО УК “Знание” выражают искренние соболезнования родным и близким в связи с трагической гибелью грамотного руководителя, доброго, отзывчивого человека, замечательного семьянина

СУЮНЧЕВА Мурата Георгиевича.

Глубоко скорбим вместе с вами.

Администрация Урупского муниципального района предоставляет в аренду сроком на 49 лет земельные участки из земель населенных пунктов, для размещения гаража с местоположением:

Карачаево-Черкесская Республика, Урупский район, пгт. Медногорский, ул. Московская, 13-б, гараж 43, площадью 30 кв. м, с кадастровым номером 09:05: 0150104:131;

Карачаево-Черкесская Республика, Урупский район, пгт. Медногорский, ул. Московская, 13-б, гараж 20, площадью 30 кв. м, с кадастровым номером 09:05: 0150104:132;

- из земель населенных пунктов, для ведения личного подсобного хозяйства с местоположением: Карачаево-Черкесская Республика, Урупский район, с. Подскальное, ул. Октябрьская, 28-б, площадью 11552 кв. м, с кадастровым номером 09:05:0170101:82;

Карачаево-Черкесская Республика, Урупский район, с. Курджиново, ул. Комсомольская, 4 «в», площадью 760 кв. м, с кадастровым номером 09:05:0120105:478;

Карачаево-Черкесская Республика, Урупский район, с. Курджиново, ул. Зеленая, 18-б, площадь 1274 кв. м, кадастровый номер 09:05:0120107:168;

- из земель населенных пунктов, для строительства магазина с местоположением: Карачаево-Черкесская Республика, Урупский район, ст. Преградная, ул. Голоколосовой, 113 «а», площадью 40 кв. м, с кадастровым номером 09:05:0050108:255;

- из земель населенных сельскохозяйственного назначения, для сельскохозяйственного производства с местоположением: Карачаево-Черкесская Республика, Урупский район, около балки Карагачевая, площадью 4029 кв. м, с кадастровым номером 09:05:0010202:194.

Заявки принимаются в течение месяца со дня опубликования объявления по адресу: Урупский район, ст. Преградная, ул. Советская, 60.

ООО «Земпроект», (ИНН-0912001682/ОГРН-1070912000158, 369000, г. Черкесск, пр. Ленина, 34 «а», офис № 32, тел. 89094989948, ooo.zemproekt@mail.ru), в лице кадастрового инженера Шарутиной О. С., выполняет кадастровые работы в связи с образованием земельных участков, путем выдела в счет земельной доли (долей) в праве общей собственности на земельные участки, с к. н. 09:06:0000000:13314; :13316; :13509; :4093; :13214, расположенные по адресу: КЧР, Зеленчукский район, СПК «Сторожевая», поле № 18 (пастбище, по 1,4145 га на каждый пай); с к. н. 09:06:0000000:13314, расположенный по адресу: КЧР, Зеленчукский район, СПК «Сторожевая», поле № 44 (сенокос, площадью 2,4175 га), для ведения сельскохозяйственного производства.

Заказчиком кадастровых работ является Тоторкулов Рашид Азретович (КЧР, Зеленчукский район, ст. Сторожевая, ул. Горького, д. 89, тел. 8-963-282-89-82).

С к. н. 09:06:0000000:2089; :3182; нет в ГКН, расположенные по адресу: КЧР, Зеленчукский район, СПК «Сторожевая», поле № 85 (сенокос, по 2,4175 га на каждый пай), для ведения сельскохозяйственного производства.

Заказчиком кадастровых работ является Алиев Назби Мухтарович (КЧР, Зеленчукский район, ст. Зеленчукская, ул. Медиков, д. 30, тел. 8-928-380-32-11).

С проектами межевания земельных участков можно ознакомиться по адресу: КЧР, г. Черкесск, пр. Ленина, 34 «а», офис № 32.

Возражения относительно размеров и местоположения границ земельных участков, выделяемых в счет земельных долей принимаются в течение 30 дней со дня опубликования объявления по адресу: КЧР, г. Черкесск, пр. Ленина, 34 «а», офис № 32.

Смежные земельные участки, с правообладателями которых требуется согласовать местоположение границ: СПК «Сторожевая».

При проведении согласования местоположения границ при себе необходимо иметь документы, удостоверяющие личность, а также документы о правах на земельные участки.

РАЗНОЕ

◆Администрация Зеленчукского муниципального района проводит прием заявлений о предоставлении в аренду земельного участка, расположенного по адресу: КЧР, Зеленчукский район, ст. Зеленчукская, ул. Подгорная, б/н, рядом с домовладением № 99, мерою 889 кв. м, из земель населенных пунктов, для ведения личного подсобного хозяйства.

Заявления принимаются в течение месяца со дня опубликования объявления по адресу: КЧР, ст. Зеленчукская, ул. Ленина, 81.

◆Администрация Зеленчукского муниципального района проводит прием заявлений о предоставлении в аренду земельного участка с кадастровым номером 09:06:0021102:324, расположенного по адресу: КЧР, Зеленчукский район, к северозападу от ст. Зеленчукской, площадью 56000 кв. м, из земель сельскохозяйственного назначения, для ведения животноводства.

Заявления принимаются в течение месяца со дня опубликования объявления, по адресу: КЧР, Зеленчукский район, ст. Зеленчукская, ул. Ленина, 81.

◆Администрация Малокарачаевского муниципального района предоставляет в аренду земельный участок с кадастровым номером 09:08:0190101:76, расположенный по адресу: КЧР, Малокарачаевский район, село Хасаут, участок № 72, площадью 618 кв. м, для ведения личного подсобного хозяйства.

◆Администрация Малокарачаевского муниципального района предоставляет в аренду земельный участок, расположенный по адресу: КЧР, Малокарачаевский район, с. Учкекен, ул. Ленина, рядом с Малокарачаевским судом, площадь 75 кв. м, для строительства магазина.

◆Администрация Прикубанского муниципального района выделяет в аренду земельные участки из земель населенных пунктов, расположенные по адресу: КЧР, Прикубанский район, п. Октябрьский:

- ул. Шоссейная, 14 “а”, для сельскохозяйственного производства, площадью 1,0 га;
- ул. Шоссейная, 14 “б”, для сельскохозяйственного производства, площадью 0,8 га;
- ул. Шоссейная, 22, для строительства магазина, площадью 350 кв. м.

Заявления принимаются в течение месяца со дня опубликования объявления по адресу: п. Кавказский, пр. Ленина, 26, каб. № 29.

◆Администрация Зеленчукского муниципального района проводит прием заявлений о предоставлении земельного участка в аренду из земель населенных пунктов, площадью 1717 кв. м, кадастровый номер 09:06:0050103:236, для ведения личного подсобного хозяйства, расположенного по адресу: КЧР, Зеленчукский район, с. Архыз, ул. Лесная, б/н.

Заявления принимаются в течение месяца со дня опубликования объявления по адресу: КЧР, ст. Зеленчукская, ул. Ленина, № 81.

◆В газете «День республики» от 20.11.2012 г. № 235 (18656) кадастровым инженером Кубановым Расулом Абулкеримовичем была допущена ошибка: вместо кадастрового номера 09:08: 000000:671; :1145, следует читать верным: 09:08:000000:671;: 1144.

В газете «День республики» от 04.08.2012 г. № 152-156 (18577) кадастровым инженером Кубановым Расулом Абулкеримовичем была допущена ошибка: вместо кадастрового номера 09:08:000000:2251 следует читать верным: 09:08:000000:1280.

Претензии принимаются в течение 30 дней со дня опубликования объявления по адресу: с. Учкекен, ул. Боташева, 11.

◆Управление лесами КЧР сообщает, что проведенный лесной аукцион на право заключения договора купли-продажи лесных насаждений для государственных и муниципальных нужд состоявшийся 15.01.2013 года **считать недействительным.**

◆Утерянную чековую книжку, выданную ЗАО «Тексбанк» обществу с ограниченной ответственностью «Континент» 26.04.12 г. с № 2652101 до № 2652125, **считать недействительной.**

◆Утерянный аттестат о среднем образовании серии Б № 9273777, выданный Краснокурганской средней школой Малокарачаевского района в 2004 г. на имя Капушевой Асият Хусеевны, **считать недействительным.**

◆Утерянный аттестат о среднем (полном) общем образовании № Б 2232669, выданный СОШ имени Амирокова И. А. а. Кош-Хабль в 2004 году на имя Отарова Тимура Озировича, **считать недействительным.**

ПРОДАЮ

гор. Усть-Джегута

■ продается жилой двухэтажный кирпичный дом общей площадью 290 кв. м, с добротным участком земли площадью 20 соток, недалеко от центра.

Подведены все коммуникации: электричество, газ, вода, отопление.

Имеется пристройка с ванной, котельной, туалетом, высокие подвалы, мансарда.

Возможен обмен на города Кисловодск, Пятигорск, Черкесск, с. Учкекен.

Цена договорная.

Обр. по тел.: 89283682080.

УСЛУГИ

✹ БЫСТРО И КАЧЕСТВЕННО РЕМОНТ И ОБШИВКА СТАРОЙ МЕБЕЛИ, ЗАМЕНА ПРУЖИН, ИЗМЕНЕНИЕ ДИЗАЙНА, РЕСТАВРАЦИЯ ЛЮБЫХ ФАСОНОВ МЯГКОЙ МЕБЕЛИ В КОРОТКИЕ СРОКИ.

ИЗГОТОВЛЕНИЕ МЯГКОЙ МЕБЕЛИ НА ЗАКАЗ.

Обр. по тел.: 25-20-45 (вечером), 89283973283.